



CABALLERO DE LA LEALTAD

ESTA frase, del más legítimo cuño, personificada desde siempre por el almirante Carrero Blanco (Capitán General de la Armada y duque de Carrero Blanco, "post mortem"), ha sido unánimemente reivindicada por la prensa y la opinión pública nacional y justamente resalta por la internacional, sorprendidas y consternadas, primero, heridas e indignadas, después, ante la pérdida —absurda e inútil— de una vida, brutalmente segada en acto de servicio.

Caballero de la lealtad al jefe del Estado, intérprete fiel, pura encarnación y escrupuloso cumplidor de su pensamiento y de sus ideales políticos, compartidos sin restricción mental alguna hasta el final de sus momentos, Carrero Blanco deja tras sí una estela ejemplar e imborrable de servicio y de sacrificio.

Leal, fiel patriota y gran político, Carrero Blanco, figura señera del período más largo en paz y orden de la historia de España, se nos ha ido sin tomarse un respiro para decirnos adiós. Desde estas páginas, con el cierre del año, nuestro recuerdo y homenaje póstumo a todo un caballero de la lealtad y la política. (Descanse en paz).

BEGONTE: EL MEJOR NACIMIENTO DE GALICIA

BEGONTE, alegre villa de la provincia de Lugo, tiene el mejor Nacimiento de Galicia y quizá uno de los más interesantes de España. Esa obra, propia de maestros artesanos, se debe al esfuerzo común del párroco y de los jóvenes de la localidad. Sobre él publicamos hoy un amplio trabajo en páginas interiores.



TAMBIEN EN ESTE NUMERO

- ◆ 740 millones de personas creen en Papá Noel
- ◆ De cara al día de Reyes
- ◆ Impresionante crecimiento de la industria automovilística en 1973, y

¡ATENCIÓN!

DONDE EXISTE MAS SURTIDO EN MUEBLES DE CALIDAD
Y MEJOR PRECIO ES NATURALMENTE EN

EL "GRAN SUPERMERCADO VILLAR"

COMPRUEBE Y VENGA HOY MISMO

SALAS DESDE 3.000 tenemos más de 100 para escoger, salomónicas y corrientes.
MESITAS DE CENTRO para sala, 200 unidades. TAQUILLONES, 200.

Venga y compruebe nuestro surtido

DORMITORIOS DESDE 5.000 hasta 200.000 pesetas, los especiales de Estilo.

BEGONTE: EL



cultades técnicas. La idea estaba concebida y sólo faltaba ponerla en marcha, pero para ello carecíamos de local. Otro problema gordo que teníamos que salvar. Lo hemos salvado y ahí está el nacimiento para que sea visitado por todas aquellas personas que lo deseen.

EL LOCAL ES PARROQUIAL Y ESTA DEDICADO A FINES CULTURALES Y DE PROMOCION

Antes de seguir hablando del Nacimiento, vamos a conocer las aventuras de don José Domínguez Guizán y de sus colaboradores para conseguir ese local que hoy es albergue del Nacimiento y cuna cultural de la parroquia.

"Desde que concebimos la idea del Belén pasaron años. Conseguir el local adecuado no era fácil, pues en la Iglesia no me parecía oportuno hacerlo. Después de mucho tiempo de gestiones, vi la cosa más clara: Se estaban construyendo las nuevas escuelas y,

local, nadie me entregaba las llaves y el edificio se estaba arruinando solo. Un buen día rompí las cerraduras viejas, puse unas nuevas y me hice dueño del local."

"Después —continúa don José— traté de cederlo a una entidad, pero como no era céntrico, no me lo admitieron. Esto me causó un buen disgusto. Pensé, luego en un teleclub. Consulté las cosas debidamente y encontré posibilidades. Antes de decidirme quise tomar el pulso a los feligreses. Les remití una carta a todos para que me dijeran cuál era la dirección que a ellos les gustaría. Sus apetencias no me agradaron y, por supuesto, hubo que dar marcha atrás. Dejé todo. La idea del teleclub fue aprovechada por otros. Se hizo realidad. Pero como faltaba el local, vinieron al Cura y en esta ocasión, como el local no estaba céntrico, tuve que decirles que no. Entonces fue cuando me decidí a restaurarlo para salón parroquial. Los feligreses me ayudaron con prestación

NO se ha perdido todavía la tradición belenística en nuestra provincia. En las

parroquias, en los teleclubs, en las escuelas, en las casas particulares e incluso, en los locales comerciales, estamos viendo este año nacimientos mimosamente montados. Sin embargo de toda la provincia y casi de la región, el que más llama la atención es el de BEGONTE - LUGO. Este nacimiento, con características propias y artesanales, en más de un 80 por ciento de su construcción, nos va mostrando una serie de pasajes del nacimiento del Hijo de Dios que casi nos sitúa inconscientemente en la hoy discutida tierra de Belén. Por supuesto, al verlo, la mayor parte, por no decir todos, se olvidan de los problemas actuales, de sus problemas de los demás y dentro del más sacro silencio, van apareciendo esos pasajes acompañados de unas notas musicales. No apetece abandonar el local donde está instalado. El párroco de Begonte, don José Do-

mínguez Guizán monta el Nacimiento y nos cuenta cuándo, cómo, por qué nació este Belén.

LA IDEA PROCEDE DEL CENTRO DE SOMESO-LA CORUÑA

—Desde hace muchos

años he visitado el centro de Formación Profesional de Somo - La Coruña; y allí vi un nacimiento que me llenó. En consecuencia, después de tomar unos apuntes, regresé a Begonte con el firme propósito de artesanalmente intentar

lin", técnico en esta materia, ha tomado sus notas y apuntes y antes de regresar a Begonte, en la propia Coruña, hemos comprado cinco motores eléctricos que ya estaban viejos. Una semana más tarde, acompañados ambos del

Alrededor del Belén nació un Centro Cultural de incalculable valor para el pueblo

El párroco lleva invertidas más de 400.000 pesetas en el Centro Parroquial

años sentí la necesidad de construir un nacimiento como éste. Sin embargo no concebía la idea exacta de su realización —nos dice don José—. En cierta oca-

imitar tal realización. Pocos días después acompañado de un gran amigo de la parroquia, "Joselín", actualmente residente en Lu-

go, volví a Somo. "Jose-

carpintero, Rafael, fuimos a Somo a tomar unas medidas y a comprobar el montaje. Terminadas las visitas, para nosotros ya se habían acabado las difi-

en consecuencia, albergaba la ilusión de que el local parroquial que ocupaban pudiese quedar libre algún día. Así ocurrió. Pero una vez quedó libre el

personal y yo pagué los gastos. Creo que fueron más de 400.000 pesetas. Local restaurado y preparado. Seguro, Belén para el próximo año."

—Ya estamos de nuevo en el Belén, porque el problema más grave estaba ya resuelto. Sobre el Belén, precisamente, vamos a charlas nuevamente.

EL MONTAJE DURO MAS DE UN MES

A ustedes, como a nosotros les intriga saber lo que hizo don José y sus colaboradores con esos viejos motores, con las medidas del carpintero y con el material que fue paulatinamente adquiriendo. Casi se puede adivinar. El nos lo explicó así:

"Primero desmontamos los motores. Joselín fue seleccionando aquello que podía aprovecharse. Una vez hecho el acopio de las piezas, con ayuda de un cigüeñal, hemos hecho el primer experimento. Este nos dio como resultado dos fenómenos naturales, el día y la noche. Cuando lo logramos, todo fue alegría. Lo celebramos con unos vasitos de vino. Seguimos ilusionados y Joselín, con más combinaciones electrónicas logró a los pocos días que sobre ese fondo azul del cielo, en pleno día, apareciesen unas nubes blancas magníficas. Al final, casi sin darnos cuenta, esos cinco viejos motores se habían convertido en un gran motor capaz de mostrar la aparición del Angel, una fuerte tormenta, el día, la noche, la

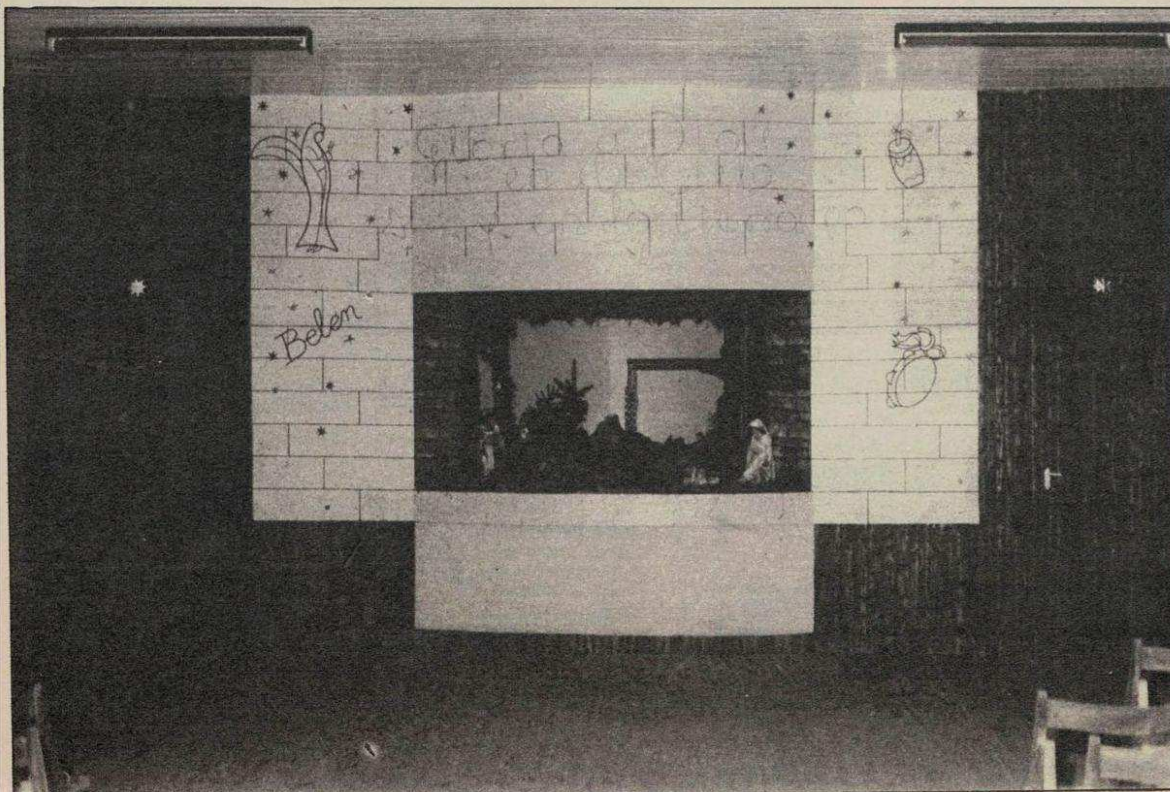

BELEN DE GALICIA

LA IDEA PROCEDE DEL CENTRO DE SOMESO EN LA CORUÑA

aparición de la luna. Conseguido esto, comenzó ya la instalación de todo el nacimiento. Algunas figuras se fueron haciendo a mano y otras se compraron y el día 21 de diciembre de 1972 fue oficialmente inaugurado por el Obispo de la Diócesis, Doctor don Miguel Angel Araujo Iglesias y pregón de don Víctor Saez Inspector Central de Enseñanza General Básica. Los elogios de las visitas, millares y millares de visitantes, fueron nuestra recompensa.

LA COLABORACION DEL VECINDARIO Y LOS VISITANTES

Don José Domínguez nos dice que los elogios de los visitantes fueron la recompensa. También hay que decir que algunos de esos visitantes han contribuido con sus colaboraciones económicas y materiales a que el local se transformase, los accesos a él se acondicionasen y se intentase mejorar para este año el Nacimiento. Creemos no equivocarnos. El señor Cura lo confirma:

—Efectivamente don Eduardo No. de La Coruña, como regalo de Navidad, nos acondicionó gentilmente los accesos; unos buenos amigos me han dado 50.000 pesetas para ayuda a pagar las obras del Local y un grupo de vecinos me entregaron 17.000 pesetas y un matrimonio coruñés, con motivo de la Primera Comunión de sus hijas, me hicieron un donativo de 5.000 pesetas. Con todas estas aportaciones hemos ampliado el local parroquial, para que durante el año académico, aquí en la Parroquia de Begonte, se pueda cursar 6.º y 7.º de Enseñanza General Básica, aparte otras actividades, tales como cursos del PPO, Conferencias, obras de teatro, etc. Ahora mismo hay una exposición de trabajos artesanos realizados por las mujeres de la parroquia, a través del Curso del PPO, de

Promoción de la Mujer Rural. Si Dios nos da salud, pensamos darle una biblioteca, sala de audiciones musicales y lo que los vecinos deseen, siempre que sea para su promoción.

—Don José está entusiasmado con toda esta obra, por ello, a veces deja de hablar del Belén y se pierde en los proyectos para transformar su pueblo. Nosotros de nuevo le llevamos al tema principal, el Nacimiento y él, moviendo lentamente los ojos tras unas gruesas y oscuras gafas, nos dice:

—“En ningún momento olvidamos la ampliación del Nacimiento, porque él ha sido el móvil de toda esta obra. Por ello, desde hace tres meses venimos trabajando en él y si el año pasado presentaba panorámicas muy distintas y pasajes muy dispersos de esa noche del Nacimiento del Señor; este año, hemos logrado, después de múltiples esfuerzos, que aparezca allá lejos en el horizonte un destacado Arco Iris; que corra el agua por los ríos, que truene y relampaguee fuertemente y la modificación total del Portal. Todos hemos colaborado en que Begonte sea, en Navidades al menos, un centro proyector del nacimiento del Hijo de Dios.

LA INAUGURACION: UN ESPECTACULO NAVIDEÑO Y CULTURAL

En la inauguración de este año pronunció el Pregón Navideño, la Inspectora Jefe de Enseñanza Primaria de Lugo, doña Flora Veiga Aldariz. Asistieron las autoridades tanto civiles como eclesiásticas, las cuales han hecho cálidos elogios de la instalación, de todo el esfuerzo del señor Cura y de los vecinos para conseguirla. Parecía un acto de otra índole, por lo que no pudimos pasar sin preguntarle al Padre Domínguez qué significado tenía todo aquello, desde el

punto de vista social y religioso. No dudó en contestarnos y en esta ocasión lo hizo con rapidez vertiginosa:

—“En primer lugar —afirmó— con este local completamente reconstruido y ampliado la parroquia puede disponer de un centro que nunca tuvo. Aquí se pueden reunir y charlar de sus problemas, de los problemas que afectan a la parroquia, a sus explotaciones y del futuro. Por tanto, cumple unos fines sociales primordiales para que un pueblo se sienta unido y busque en la unidad esas bases sólidas que necesitamos para ir al futuro sin temor alguno. En segundo lugar —desde el punto de vista religioso— la gente que lo visita de Jesucristo. Comprende mejor los valores religiosos en la humildad de quienes han vivido aquellos momentos históricos. Entonces, nadie puede dudar de la importancia religiosa de un nacimiento y éste aunque sea electrónico, es un Belén. Es el Belén de Begonte.”

El Nacimiento parroquial de Begonte permanecerá abierto hasta finales del próximo mes de enero.

Este Nacimiento, este Belén, calificado como el mejor de Galicia, viene a renovar la tradicional idea del Belén español instalado en todos los hogares españoles. Un Belén que está siendo suplido en multitud de familias por el árbol de Navidad, que si bien es representativo de otras costumbres y de otras latitudes, no tiene tampoco por qué estar reñido con la instalación de ese Portal que hace la ilusión de los niños y que mantiene vivo el fervor de una tradición auténticamente religiosa.

Begonte, con su ejemplo, puede significar mucho para conservar esa tradición de nuestra Galicia.

J. PARGA

**EL NACIMIENTO
permanecerá abierto
hasta finales de enero**