

# BEGONTE Y SU BELEN

## MONSEÑOR ARAUJO IGLESIAS feicita al párroco de Begonte

"Si el pregonero es el que proclama un gran acontecimiento, me vais a permitir que este humilde pregonero comience por proclamar su sincera y cordial felicitación para don José, párroco de Begonte, que con su esfuerzo y tenacidad ha hecho posible esta bella realidad del nacimiento de este pueblo, ofreciendo con ello, no sólo a su parroquia y a nuestra provincia sino a nuestra Galicia y aún a gran parte de España, una extraordinaria lección plástica del gran misterio que celebramos en estos días; felicitación que tenemos también que proclamar para el artista que ha sabido plasmar en esta realidad tantas y tan bellas ideas bíblicas y de la tradición y en él felicitamos asimismo a tantos colaboradores desinteresados, y a vosotros, feligreses de Begonte, que os sentís, y con razón, orgullosos de este nuestro Belén. Todo esto es para mí, y debe ser también para vosotros, un signo de las posibilidades de un pueblo cuando se une, solidariza y colabora", dice monseñor Araujo Iglesias, obispo de Mondoñedo-El Ferrol en el comienzo del Pregón de Navidad, para todos los fieles de la diócesis.

Monseñor Araujo añade: "pero el pregonero ha venido a proclamaros la gran noticia: Un Niño que va a nacer en el portal de Belén".

Monseñor Araujo Iglesias continúa su "Pregón Navideño", diciendo, entre otras cosas:

### UNA GALLEGA DEL SIGLO IV PEREGRINA A BELEN

Este mismo razonamiento debió hacerse una paúsana nuestra que vivió a finales del siglo IV, la virgen Eggeria, en el retiro de un monasterio del Bierzo gallego. Por entonces había entrado en vigor una nueva fecha, la del 25 de Diciembre como fiesta de Navidad, por el influjo de Roma, que venía a complicar más las cosas.

Tal vez asistiendo a los oficios de la nueva fiesta recién introducida en España, su alma enamorada sintió el deseo de celebrarla en los mismos lugares santificados por la presencia del Señor, objeto entonces de especial veneración y cuidado. "El año que viene en Belén", se dijo, y como lo pensó, lo hizo.

Uno quisiera poder haber asistido a aquel momento lejano de la despedida de sus hermanas y de su tierra de aquella primera gallega universal de la historia, adelantada del pueblo mundial que su raza emprendería detrás de una rueda de afilar, primera monja andariega a lo Teresa, profesora de la caballería adelante a lo divino...

Por una rara casualidad, su escrito, en la parte que nos queda, nos sitúa en Belén, después de haber celebrado la fiesta de Navidad con los cristianos de Jerusalén, por la tarde en la iglesia de los pastores y por la noche y la mañana en la gruta del Nacimiento de Belén. Sólo entonces regresa de Belén — y aquí comienza el Diario — a Jerusalén. Ella nos da la primera noticia histórica de la costumbre oriental de celebrar en la Epifanía es decir el 6 de Enero, el Nacimiento del Señor, contra la costumbre occidental del 25 de Diciembre. Costumbre tan arraigada que la Iglesia de Armenia, dependiente de Jerusalén, fiel seguidora de esa tradición antigua de Jerusalén, será la única que se resista hasta el día de hoy a la inclusión de la fiesta romana en el día 25 de Diciembre.

Esta debió ser su primera sorpresa; pero le aguardaba otra mayor, de la que así mismo da cuenta en su Diario: una fiesta de Navidad a los cuarenta días de la Pascua, con vezla respicienta "en la Iglesia de Belén, en la iglesia donde se encuentra la cueva en que ha nacido el Señor". Ella que no entendía la lengua en que se celebrara allí la Liturgia, sólo puede decirnos que los presbíteros y el obispo predicaban "de un modo adecuado al día y al lugar", referencia que parece clara a la fiesta del Nacimiento de Cristo, lo que nos hace suponer, después de haber oído a Clemente de Alejandría, que algunos cristianos creían que Cristo había nacido el 20 de Mayo, y que a esta tradición debía responder la fiesta que Etería nos describe, la fiesta

La virgen Eggeria, del monasterio de Bierzo, peregrinó a Belén en el siglo IV • La Navidad en Galicia está enmarcada entre las siguientes fechas mayores: Noiteboa, Inocentes, Noite Vella, Aninovo y Reis • "Nuestro mundo se ha vuelto profano. Es más activo que contemplativo" • Se impone la Navidad de Acción entre los hombres, sin la pérdida de los grandes valores de las épocas pasadas

### Pregón navideño del obispo de Mondoñedo - El Ferrol

Si Eggeria iba buscando cerciorarse de la fecha exacta del nacimiento, al encontrarse con dos fechas distintas en la misma patria de Jesús, la desilusión no pudo ser mayor. ¿Tendrían más razón los romanos, al celebrarla el 25 de diciembre?

**EL HOMBRE. SER TEMPORAL.**  
Mucho antes que la filosofía moderna hubiera recuperado conceptualmente la categoría abismal del tiempo humano, el hombre la había experimentado en su propia vida y vivencia, sólo que, en vez de sentirlo como puro devorador de los instantes de la vida que aboca inevitablemente a la muerte, el hombre primitivo, por ser religioso, lo presintió como misterio abierto a la presencia divina. Sólo por la acción de la divinidad el ser humano, esencialmente temporal, puede ser salvado.

Su vivencia del tiempo no era, como para el angustiado hombre moderno, que se empeña en no abrir las ventanas a la luz exterior para no seguir en la oscuridad

La Noiteboa apenas tiene resonancia más allá de los muros familiares. Su celebración consiste en una cena familiar en que el exceso queda recordado por el clásico repollo y el bacalao por el influjo cristiano de la antigua Vigilia. En la ciudad hoy es frecuente en el comedor la decoración navideña, fruto de la plenitud, y formando parte de ella, el pequeño Nacimiento o el árbol. La Misa del Gallo nunca tuvo entre nosotros demasiado arraigo. La dimensión eclesial Misa y Nacimiento en la Iglesia es propia del día de Navidad.

El día de los Santos Inocentes, hoy apenas quedan más que las mentiras jocosas, pero yo todavía recuerdo en mi ciudad a los niños colocando coimas de papel en la espalda de serios señores y damas encopetadas, preparando trampas en el suelo para hacer caer o al menos ensuciar a los pacíficos transeúntes. Mientras se conservaron los niños de coro, era costumbre elegir de entre ellos

la nación de la Jerusalén celestial. De este siglo es Francisco de Asís, el santo de más altura mística y despegado de lo terreno y al mismo tiempo el más arraigado en la naturaleza. Sus vuelos místicos necesitaban de las alturas rocosas del Monte Alvernia, del canto de los pájaros o el manso correr de las aguas. Y para remontarse a la contemplación del Misterio insondable de un Dios hecho hombre por amor, le era necesario un pesbre de verdad, hasta con el hermano buey y el hermano asno...

Sucedió en Greggio, el año 1212 precisamente. Allí existe aún hoy en medio de un paisaje bucólico de praderas y mansas vacas un convento franciscano que conserva la primitiva sencillez de las celdas fraternales. Y debajo de la humilde iglesia franciscana, los restos de la primitiva edificación, donde San Francisco se preparó a la fiesta de Navidad y el lugar donde, al llegar la noche santa, se hizo el primer Nacimiento viviente, hoy transformado en capilla, con un altar rústico y en el

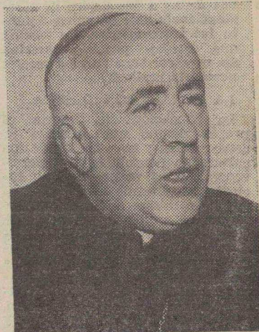

Monseñor Araujo Iglesias en el momento de pronunciar el pregón de la Navidad en Begonte.

dad, sus derechos llamados fundamentales, la fraternidad universal, la igualdad social, etc. son hoy el único signo sensible y legible de la divinidad.

Ahora bien, la Navidad cristiana, como celebración del Misterio del Nacimiento de Cristo ofrece respuesta a toda la problemática presentada por el mundo de hoy y del futuro; y no una respuesta puramente ideológica, sino una respuesta en encarnación, en acción. Cristo no se limitó a propagar unas ideas de fraternidad entre los hombres, de igualdad social, de dignidad del hombre. Cristo se hizo hombre, se hizo igual a todos, elevó al hombre a la excelsa dignidad de hijo de Dios, hizo la paz entre los hombres de buena voluntad...

Por esto me arriesgo a proyectar que la Navidad del futuro, de un futuro que ya ha comenzado, y de cuya elaboración somos responsables, tiene que ir del folclore, resto del paganismo religioso y de la pura contemplación del Misterio histórico, para entrar por el camino de la acción entre los hombres. Se impone la Navidad de la acción entre los hombres, lo que no debe implicar pérdida de los grandes valores de etapas pasadas, aunque haya que orientarlos en este sentido.

Y para terminar, me vais a permitir que termine esta mi larga y quizás farragosa disertación dando suelta a la imaginación del poeta, con la lectura de esta panxolfa en nuestra lengua materna:

Noite boa, Noite boa,  
chea de bágoas i estrelas,  
chea de luces e somas.  
Nun portal naceu o Neno,  
¡Ay que meniño tan belo!  
Brincan os anzos no ceo  
i espallan a súa nova  
ós robes i asoballados  
que esperan a liberdade.  
Esta noite é Noite boa.  
Canteiros de Pontevedra,  
cos picos ben afiadados,  
repicade no pandeiro  
da vosa pedra e ledicia,  
que esta noite é Noite boa.

Afiadores de Ourense,  
dádcle voltas á roda  
pro que os chispas alumeen  
a escuridade da noite,  
que esta noite é Noite boa.  
Labregos da nosa terra,  
fagueti sonar o punteiro.  
Brincade mozos e mozas,  
brincade vellos e velhas.  
Vela troula e pandeirada,  
que esta noite é Noite boa.  
Murielinos de Celeiros,  
de Burela e máis Cariño,  
de tantos e tantos portos,  
de tantos e tantos barcos;  
deixade o mar por un día,  
botade as pernas á auga,  
e vinda, correde, correde,  
a cantarlle panxolifas,  
o Neno que vos espera,  
que esta noite é Noite boa.

I os que estades alá lonxe,  
lonxe da vosa terra,  
forzados por moitas cousas,  
esquecede por un intre  
tantas, tan longas penas,  
que esta noite é Noite boa.

Nesta noite nace a Vida,  
nesta noite nace a esperanza,  
nace a estrela, nace a fonte,  
nace o gromo, nace o flor,  
libra-se do camiño  
pra estrenar o noso amor.  
Noite boa, Noite boa,  
chea de bágoas i estrelas,  
chea de luces e somas.  
Nun portal naceu o Neno,  
¡Ay que meniño tan belo!

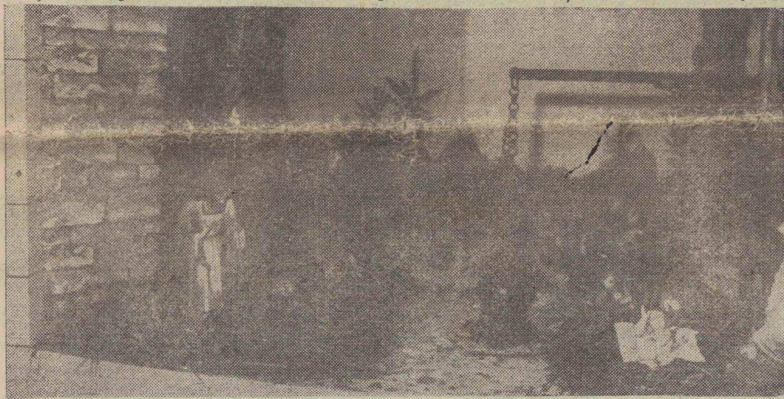

Nacimiento de Begonte, centro de visita a estas fiestas Navideñas.

dad de su angustia, una inevitable procesión en línea recta hacia la tumba, sino un camino circular, capaz de cruzarse en un punto de la circunferencia con el punto Alfa del tiempo, aquel en que los dioses lo habían creado con el Cosmos, tiempo por lo mismo sagrado, por ser el de la divinidad. Injertándose en él, el hombre puede destruir el tiempo pasado profano, que todo lo degrada y participar de las fuerzas primigenias del tiempo, que son sagradas o divinas.

Introducir en los odres viejos del simbolismo natural de las religiones paganas el vino nuevo de la religión cristiana fue la intención de la Iglesia del siglo IV, al colocar en la fiesta del Nacimiento, el Natalis de Cristo, su Navidad.

No fue, pues, una preocupación de exactitud histórica en la fecha del Nacimiento de Jesús, ni siquiera, como a veces se dice ingenuamente, un intento de acabar con las celebraciones paganas, aunque sí contra sus excesos. La Iglesia, experta en humanidad, como la definió recientemente Pablo VI, no podía ignorar el dicho del viejo filósofo escéptico, "qué difícil es prescindir de la naturaleza humana", aunque reaccionase contra sus excesos orgiásticos. Su objetivo fue sencillamente cristianizar una fiesta, que por ser humana y profundamente humana, no podía desaparecer, como lo vamos a ver analizando la celebración de la fiesta, a veinte siglos de distancia, en nuestra tierra.

**NAVIDAD EN GALICIA.**  
La Navidad en Galicia está enmarcada entre las siguientes fechas mayores: Noiteboa, Inocentes, Noite Vella, Aninovo y Reis, en todas las cuales podremos observar una mezcla de la fiesta pagana y cristiana.

obispos o Papas Inocencios, y los demás miembros del Cabildo. Tras ese pasatiempo infantil se esconde la idea mucho más profunda de la vuelta a una edad de oro, caracterizada por la igualdad entre los hombres, ya presente en los Saturnalia, en las que Macrobio describe el abajamiento de los señores libres que durante esos días se despojaban de la toga y aparecían en público con la simple túnica, mientras los esclavos se vestían de señores, eran admitidos a la mesa de aquellos, y les era lícito burlarse de ellos, echándoles en cara sus defectos.

Los ritos de Anovello y Aninovo participan del doble sentido de las fiestas anteriores: muerte a la vida y renacimiento a la vida nueva, a imitación de la naturaleza y el cosmos. A él responden los "monecos do anovello" que se queman en las alturas o bien en alguna parroquia vecina como ultraje y "as foguelras de San Silvestre".

Por fin, el ciclo duodenario culmina en la fiesta de "os Reis". La víspera, los coros de Reis, niños o mocedad, los cantan por las puertas a cambio de la petición del aguinaldo.

### LA FIESTA DE LA BULZURA

Muy distinto había de ser el pueblo que, formado por la fusión del Imperio con los pueblos bárbaros, a partir del siglo V, irían adquiriendo la primacía y poniendo los fundamentos de la nueva raza de la que saldría Europa. Hombres que acababan de salir del contacto con sus selva vírgenes, con raíces todavía en la tierra madre, necesitaban asirse de lo concreto y lo tangible, al pan, la flor y la espiga, para ascender a la región del misterio.

Es la época del primer gótico, del cual se ha dicho que su arquitectura religiosa es la encarnación

de un fresco gótico de la Virgen de la leche, donde el visitante experimenta una impresión no muy distinta de la que deben sentir los peregrinos en la gruta de Belén. Había nacido el primer Nacimiento.

### LA FIESTA DE LA ACCION

¿Cómo se anuncia la fiesta de Navidad del futuro? No es, ni mucho menos, una pregunta vana, o un divertimento para futurólogos, pues el futuro está ya presente y todos somos conscientes de que nos hallamos al principio de una nueva edad del mundo. Sabemos además que la ley de la adaptación es la única que ofrece posibilidad de supervivencia. Obedecemos al Concilio, que nos impone la obligación de escrutar los signos de los tiempos, en orden al "aggiornamento" de la Iglesia y sus instituciones.

Es lástima que tengamos que ser muy breves, pues el tiempo urge. Por ello me voy a limitar a señalar dos características diferenciales, que me vienen sugeridas por las de las dos épocas descritas del pasado.

La primera es que nuestro mundo es un mundo esencialmente técnico. Por medio de la ciencia ha logrado desvelar los misterios de la naturaleza en gran parte, y por medio de la técnica ha logrado someterla su dominio. Como consecuencia se ha vuelto profano: es decir, ya no es un signo transparente de las fuerzas divinas, como lo era para el hombre que asistió al nacimiento de la fiesta cristiana de Navidad, que venía a sustituir a la fiesta del Invierno.

Y la segunda consecuencia es que el hombre, al obtener la victoria sobre las fuerzas ciegas del cosmos, ha ocupado el primer puesto: nuestro mundo es antropocéntrico. El hombre: su digni-



# Begonte o la concentración escolar

De catorce escuelas disgregadas a un gran Colegio Nacional  
 ● La Parroquia se puso a disposición para solucionar el problema escolar ● Análisis de la situación escolar del municipio de Begonte, por el inspector jefe de E. G. B.

El cambio es una constante, una característica de la época en que nos ha tocado vivir. Una sociedad como la nuestra en pleno desarrollo, en constante transformación, hacia una forma de vida más plena, más justa, más humana y de mayor calidad en todos los órdenes debe sentir juntamente con el deseo imperioso de alcanzar las nuevas metas a que aspira la necesidad ineludible de poner a punto los instrumentos, los medios que pueden proporcionarlas, sin regatear los esfuerzos que sea necesario realizar.

## LA FORMACION BASICA

La educación, la Escuela, al propio tiempo que permite la conservación y transmisión de una cultura, la consolidación y pervivencia de los valores de una sociedad asegurando así la existencia de la misma al incorporar los jóvenes al mundo de sus mayores, constituye, por otra parte, simultáneamente, un factor y un instrumento de la mayor eficacia para el cambio social. Ambas funciones, aparentemente antinómicas debe cumplir la educación. Por eso las diversas corrientes y regímenes políticos, conservadores o progresistas, tradicionalistas o revolucionarios, han intentado controlar y dirigir la Escuela poniéndola al servicio de sus propios fines. Los profesionales de la educación repetidas veces hablaban de verse sometidos a

las tensiones que implicaban las sucesivas oscilaciones y valvenes en el binomio tradición/progreso, permanencia/cambio. La España de los años setenta, empeñada en un proceso de desarrollo económico y social sin precedentes vio con claridad la urgencia y necesidad de la puesta a punto de su sistema escolar para poder hacer efectivos los objetivos que pretende alcanzar atribuyéndole un papel superador de la citada antinomia al integrar ambas tendencias, consciente de que la historia se desarrolla conservando y cultivando lo característico y esencial de cada comunidad, sin anclarse en el pasado, al tiempo que se innova y cambia sin ignorar lo anterior. La ilusionada tarea que la reforma educativa española supone constituye un reto, una exigencia que nuestros hombres y nuestros pueblos han de aceptar si pretenden lograr los fines que se propone nuestro proceso de desarrollo.

## LA JUSTICIA SOCIAL

Cada época y cada sociedad, además de conservar e intentar realizar los valores que le han sido legados como patrimonio descubre otros nuevos. La nuestra se muestra especialmente sensibilizada ante la justicia, sobre todo ante la justicia social. Teniendo en cuenta esta general aspiración resultaba inaplazable poder ofrecer a los niños de Begonte las mismas oportunidades educativas de que podían disfrutar los resi-

dententes en otros lugares más privilegiados del país; es decir, la posibilidad de asistir a unos centros de Educación General Básica completos, en disposición de los medios personales y materiales adecuados, en los cuales pudieran cursar aquella con la debida garantía y eficacia, como condición previa para poder alcanzar otros niveles educativos más elevados y tener opción a una promoción económica, social y cultural que no se viera limitada por razón de residencia familiar.

## LA POSIBILIDAD DE ESPERAR

Desde luego cabía la posibilidad de esperar a que el Estado viniera a cubrir la necesidad planteada mediante la construcción de nuevos centros escolares y el establecimiento de los servicios necesarios para su funcionamiento. Otras localidades lo han hecho y esperan que la actuación estatal venga a remediar completamente sus necesidades educativas, lo cual sin duda algún día será una realidad. Pero las necesidades del país son muy amplias y, por el contrario, los recursos limitados; no puede atenderse a todos a la vez. Conscientes de la situación los dirigentes de Begonte consideraron sin duda que lo más adecuado era facilitar la actuación estatal que no faltaría si la propia comunidad era capaz de poner a disposición del Ministerio de Educación y Ciencia las ins-



Sala biblioteca del teleclub, utilizada en la actualidad para aula escolar, ya que en este centro viene funcionando el Colegio Nacional Mixto de E.G.B.

talaciones imprescindibles para el funcionamiento de un Colegio Nacional. Con ello podía salvarse el futuro escolar y profesional de varios promociones de alumnos, multiplicar sus posibilidades de desarrollo personal y asegurar la promoción económica y social de la comarca en cuyo proceso los recursos humanos son factor primordial.

En principio se disponta de una red de vías de comunicación que permitía la concentración en la capitalidad, Begonte, de la población escolar de la inmensa mayoría de los núcleos rurales. Dos carreteras principales atraviesan el Municipio, la Nacional VI y la que partiendo de ésta se dirige a través de tierras de Villalba hacia el litoral. En otros municipios la existencia de dos vías de comunicación de la importancia de

las señaladas ha contribuido a la desmembración de los mismos al canalizar las relaciones de sus habitantes hacia las poblaciones a las que aquéllas conducen. No es este el caso de Begonte. Una amplia red de carreteras secundarias aseguran la comunicación entre la capitalidad y las diversas localidades y aldeas asentadas al borde de las carreteras principales y las restantes. De esta forma, sus vías de comunicación al tiempo que permiten las relaciones con comarcas limítrofes y aseguran su conexión interna facilitan la resolución de problemas escolares. Si el mismo se ha superado en su mayor parte lo ha sido gracias a quienes fueron capaces de trazar y realizar dichas vías.

## INSTALACIONES NECESARIAS

En cuanto a las instalaciones precisas para el funcionamiento de las aulas y otros servicios, se disponía en Begonte de un edificio escolar de reciente construcción, sede de la Escuela Graduada existente en principio, que reunía buenas condiciones, pero insuficiente. La Parroquia, esa institución tan importante en nuestra Región, de tanto arraigo y tradición, y también frecuentemente ignorada pese a constituir una innegable unidad social básica, que desde el comienzo había asumido un papel primordial en la resolución del problema escolar, no dudó en poner el edificio del centro parroquial a disposición del futuro Colegio Nacional. Igualmente la Corporación Municipal y vecinos pusieron toda su colaboración para la habilitación de los locales precisos, todo lo cual es hoy una realidad.

En vista de tan decidido empeño y afán de superación no podía faltar la decidida actuación del Ministerio de Educación y Ciencia cuyos Servicios Provinciales vieron así facilitada su tarea que de otro modo hubiera sido necesario retrasar en tanto las condiciones actuales lo exigieran. La Administración no podía dejar sin respuesta la petición de un pueblo que sabe poner todo su interés y esfuerzo al servicio de sus justas aspiraciones.

## EL COLEGIO NACIONAL

Así llegó la ansiada creación del Colegio Nacional Comarcal de Begonte y si en principio solamente se había pensado en concentrar la población escolar de Donalbay, Felmil e Ullán, hoy se encuentran escolarizados en aquel los alumnos de Galbor, Santalla, Cerdeiras, etc. y en breve otros se beneficiarán del mismo. Un buen equipo de profesores se encuentra al frente del mismo, el transporte escolar funciona con regularidad haciendo posible que la villa de Begonte se vea invadida diariamente por la alegría de los escolares procedentes de los diversos lugares y aldeas y en breve entrarán en actividad los restantes servicios.

Ciertamente no todo se ha logrado. Algunas localidades no tienen plenamente resuelto el problema de la Educación General Básica, como es el caso de Baamonde, Bóveda, San Vicente... El funcionamiento de los servicios ya en funcionamiento exigirá ajustes y mejoras, pero indudablemente un número muy considerable de niños inusados han visto mejoradas sus condiciones escolares, disfrutan de unas oportunidades educativas de las que antes se hallaban privados, adquiriendo junto a unos saberes y adquisiciones típicamente escolares las ventajas del enriquecimiento y desarrollo social que supone la utilización de unos servicios comunes de transporte y comedor y el contacto con un mayor número de compañeros superando las limitaciones que representa la reducida vida de comunidad de nuestros núcleos rurales.

El futuro de nuestra provincia y de nuestros niños bien puede justificar el esfuerzo por todos realizado. En nombre de ellos nuestro agradecimiento y aplauso a quienes hicieron posible la empresa.

**Francisco CACHARRO**

Inspector Jefe de E. G. B.

# Toda la vida deseó que le regalasen un Setter

Con el Cheque Regalo del Banco de Bilbao lo ha conseguido.

¡Cuántos objetos están arrinconados por que quien los compró desconocía este moderno sistema! Por fin todo el mundo puede tener el regalo que siempre ha deseado.

Estos Cheques Regalo se encuentran en todas las oficinas del Banco de Bilbao presentados en unas bellas portadas especialmente diseñadas para cada ocasión.

No cuestan más que la cantidad que se desea regalar (el servicio es gratuito) y quien lo recibe adquiere con este dinero su regalo preferido.

**BB CHEQUE REGALO BANCO DE BILBAO**

Aprobado por el Banco de España con el n.º 4819/5



Tema extenso y complejo para un profano que solo intenta colaborar en estas páginas en la medida del deseo que se lo solicitan, sin querer ni desear. Dios me libre de tal, buscar la altura de quien, con sus extensos conocimientos, podría hacer un estudio perfecto, claro, conciso y con verdadero conocimiento de datos para que todos los lectores tuvieran la clara idea que pretendemos: el conocimiento de nuestro pueblo.

**LA SITUACION GEOGRAFICA**  
Geográficamente podemos afirmar que en el kilómetro 532 de la carretera Nacional VI, Madrid a La Coruña, está ubicada la villa de Begonte, y nos limitamos a este punto kilométrico por cuanto es el centro de la capitalidad del Municipio, por otra parte tan extenso que nos sería difícil, o por lo menos complicado, el hacer figurar una serie de datos que a nada o casi nada nos conduciría. Podemos, eso sí, aclarar que nuestros límites en la carretera general parten de un kilómetro aproxima-

## La base económica de Begonte es la agricultura

**La agrupación escolar, el C. I. T. y el Teleclub buena muestra de lo conseguido por la villa • La concentración parcelaria, un paso más del progreso local • El mejor apoyo a la agricultura sería el cooperativismo**

damente de la villa de Rábade y terminan a dos de la de Baamonde, esta última, que aún cuando figura como una parroquia más del Municipio nos honra con su prestancia y categoría, sus medios de comunicación y sus gentes abiertas a toda integración en el seno de apertura a nuestro ya pasado ostracismo.

Por otro lado en la perpendicular a esta recta, tomándola como tal, tenemos otra extensión no menor, puesto que en su extremo derecho, Gaibor, y en izquierdo Santa Eulalia de Pena, equidistan de nosotros unos siete kilómetros aproximadamente. Con-

cretando; que nuestra villa, está situada en el punto central entre Rábade y Baamonde, Gaibor y Santa Eulalia de Pena.

**LA BASE AGRICOLA**  
Económicamente, podemos afirmar con conocimiento de causa que su base es la agricultura y ganadería. La infraestructura de que nos está dotando con la actual concentración parcelaria, con sus complementos de acreamiento entre los pueblos por los innumerables acceso de comunicación, formando un conjunto de medios y campos de despegue para la utilización racional de los medios materiales

y humanos, puede ser la base primordial que nos conduzca a actualizarnos para mejorar al máximo su productividad.

Si pensamos que esta actualización puede ser todavía débil, cuando desconocemos sus resultados, podemos disponer de una serie de recursos en los que las Autoridades podían jugar sus mejores bazas. En este sentido tendríamos que pensar que su mejor apoyo sería el fomento del cooperativismo, cultivos comunitarios, cooperativas de mercado, etc. sin olvidar por supuesto que la situación geográfica del pueblo requiere, porque también es necesario, el crear un polígono industrial, o industrias simplemente agrícolas que con estudios bien orientados pudieran ofrecer, racionadamente, sus beneficios al propio pueblo. Lo que entendemos que si nos potenciásemos en este sentido, para decirlo todo, sería salir de la precaria situación económica que nos limita, por decirlo así, a unos productos de temporada excesivamente sujetos a las eventualidades del clima en caso de productos agrícolas o de las sucesivas Leyes en pro o en contra de los productos cárnicos.

**LA LABOR SOCIAL**  
Socialmente, para finalizar, si disponemos de unos argumentos más efectivos para asegurar que en este sentido si nos estamos poniendo a la altura de las circunstancias y del momento. Podríamos ser muy extensos pero debemos limitarnos, teniendo en cuenta que estas líneas son simplemente una visión general, muy superficial de la actualidad de Begonte. Podríamos citar como más destacadas la labor social en el terreno cultural, turístico y recreativo que diversas sociedades, iniciativas de equipo y hasta personales.

El intento de aprovechar los beneficios de las llamadas "cabeceiras de zona", "núcleos de expansión", etc. hizo aunar los esfuerzos de todos, bucear las "altas esferas" y conseguir en poco tiempo lo que, no sabemos por

qué, estuvo marginado tiempo atrás. La Agrupación Escolar, el C.I.T., el Teleclub, con sus extensas, provechosas y bien dirigidas actividades, son una buena muestra de lo que Begonte ha conseguido.

Es de admirar — y esto dice mucho en favor de nuestras entidades provinciales que saben "dar" cuando los fines son eficaces y certeros — como nuestro pueblo surge de repente, con tremendo empuje en las relaciones sociales de ámbito provincial por no extendernos más. Sus actividades, sus esfuerzos, sus bien canalizados estudios, son altamente satisfactorios a nuestras Autoridades que desde sus altos puestos las vigilan, las controlan y las presencian. ¿Quién no conoce nuestro Club Fluvial, con su extensa campaña a lo largo del Río Ladra con una extensión actual de unas cinco hectáreas, su parque infantil, sus vestuarios, bar, etc. en cuya sociedad están integradas más de trescientas familias en su mayor parte de la capital de la provincia? ¿Y el Belén parroquial? ¿El Salón Parroquial-Teleclub? A sus inauguraciones y a sus actividades han asistido altas personalidades: ministros, gobernadores, obispos, delegados provinciales de distintos departamentos, etc.

Podemos asegurar que en este momento actual, en estas Fiestas Navideñas, ha culminado todo cuanto aquí podríamos relatar porque la muestra está a la vista. Un pueblo relacionado con la provincia. Las visitas de sus convecinos se suceden para presenciar nuestras actividades. El Concurso de Villancicos, el Belén electrónico, el Pregon Navideño, el alumbrado que ornamenta nuestros innumerables pines colocados a lo largo de la travesía de la villa, son obras muy comentadas, presenciadadas y alabadas.

Con este estudio superficial de Begonte, por supuesto visto con ojos encariñados y enraizados en él, podemos asegurar que todo cuanto pretendemos decir no es crítica o alabanza por nosotros mismos, sino una realidad que deseamos continuar y en la que no nos molestaría ni mucho menos enorgullecería que estos pasos fueron ejemplo para otros muchos, que como nosotros, desean, piensan y sienten las mismas realidades, pero que veces por falta de un "promotor" no pueden llevar a cabo.

Luis MARTUL VAZQUEZ

## El especial significado de las fiestas navideñas

En Begonte, villa de la provincia de Lugo, viene siendo instalado desde hace varios años un Nacimiento, que por técnica y su decoración, uno lo moderno a lo tradicional, logrando mantener de ese modo el carácter popular de los Nacimientos.

No han tratado sus organizadores de fomentar la visita masiva que presencia en estas épocas del año, sólo para atraer personas a Begonte, sino que han procurado que la trayente instalación sea como una predicación de los misterios que el ciclo litúrgico de la Navidad envuelve y significa.

Las masas, móviles o inmóviles, el juego de luces y sombras, las figuras humanas y las edificaciones trascendentes de lo meramente material para alcanzar un significado y acumular sensaciones y emociones, que van más allá de ese sentido meramente infantil que a veces se quiere dar al Nacimiento.

No, no falta quien dice que eso es solamente espectáculo y un modo de falsear la Historia y de mantener prácticas que, aún siendo tradicionales, están llenas de supersticiones. Enjuiciar así el

Nacimiento es partir de un punto de vista materialista. Es ignorar que su presencia despierta, en la memoria primero y luego en el alma, la evocación de maravillosos misterios religiosos, que con la base del Cristianismo. Porque allí está haciéndose vivo el recuerdo del Nacimiento del Redentor y de las escenas que los Evangelios han descrito. Y si es verdad el principio de que nada puede estar en el entendimiento que no haya estado primero en nuestros sentidos, resulta verdad que por nuestros sentidos entra la visión espiritual de aquellas escenas, que nos llevan a la evocación de esos misterios básicos.

Es fácil captar que en las fiestas navideñas y durante todo su ciclo nos llega vivo también el eco de los nombres de pequeñas poblaciones, que hacen palidecer los nombres de las grandes ciudades como Tokio, Londres, Nueva York, Buenos Aires o Madrid, pese a su proyección internacional. No alcanzan en estos días más resonancia universal que esas ciudades los nombres de las pequeñas ciudades como Betén y

Nazaret, que apenas suenan en el resto del año?

Esto viene a significar que en el mundo cristiano permanece firme el recuerdo de hechos admirables, que ocurrieron en esas pequeñas ciudades hace dos mil años casi y que la Historia de las grandes ciudades no lograron igualar.

Yo he visitado en varias ocasiones el Nacimiento instalado en Begonte. Y no he visto sólo sus figuras, su funcionamiento. El pesebre me recordó al Niño Jesús naciendo en un lugar humilde. Los Reyes Magos me hicieron evocar la firmeza de una fe, un "adsum" incondicional sin temor a dificultades ni sacrificios. Y las figuras humanas trabajando la tierra o pastoreando ganados me obligaron a pensar que el hombre ha de tener presente siempre al Niño Dios, que quiso nacer pobre para dar una nueva dignidad a la pobreza, porque de ella debe salir una resurrección en la vida temporal y también una resurrección en la vida temporal y también una resurrección en una vida espiritual.

J. Trapero PARDO

# Restaurante "SAN MARTIN"

les desea felices pascuas y un próspero año nuevo e invita a sus clientes a pasar una gran velada fin de año degustando su exquisito menú (que se relaciona a continuación) y disfrutando del gran baile que será amenizado por el famoso conjunto los MUSAS de La Coruña y se prolongará hasta la madrugada

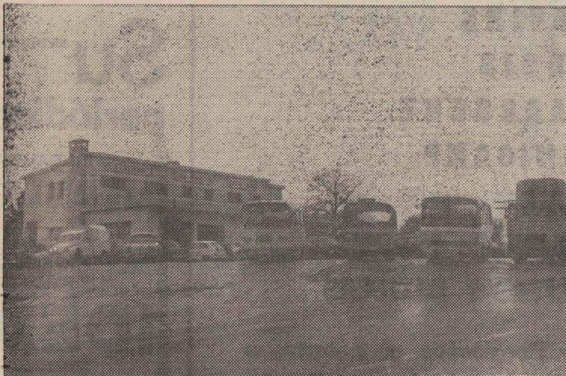

## - MENU -

Cóctel de marisco  
Cigalas o Nécoras  
Vieira

Rodaballo a la plancha  
con salsa tártara  
Rape a la Americana  
Mero Cantábrico

Toro Bravo  
Cabrito asado  
Perdiz Fin de Año

Vino  
Campo Viejo o Sin Rinal  
Postre a elegir  
Champán Codorníu  
Doce uvas de la suerte

Precio del menú con derecho a baile: 1.000 ptas. por persona

NOTA: Habrá una extensa variedad de platos a la carta

RESTAURANTE "SAN MARTIN"

Teléfono: 39 03 06 - CARRAL-BEGONTE (Lugo)



# Begonte, un pueblo hacia el futuro

Begonte, en la nacional VI, a escasos kilómetros de la capital de la provincia, es lugar de paso para millares de automovilistas que diariamente la atraviesan, y de visita detenida para quienes saben apreciar las excelencias de un lugar, reposado, tranquilo, con rincones, con parajes dignos de verse.

Pero Begonte es digno de contemplar con detenidas gafas, no sólo por sus monumentos o lugares pintorescos, que de todo tiene el municipio, sino por las realizaciones de sus gentes... Realizaciones que es menester resaltar y que aquí procuraremos hacer, siquiera someramente... Pero comencemos, precisamente, por el principio.

### EL AYER

Quizás los celtas por aquí anduvieron en incursiones guerreras, o residieron como parece probable diferentes hallazgos. Pero si seguro es que los romanos supieron también de estancias en estas tierras y vestigios toponímicos han quedado de aquellos que desplazaron al romano en el dominio del mundo antiguo.

Luego, la edad media, no tan tranquila como pudiera pensarse, y que aquí vino a discurrir, especialmente en sus últimos tiempos, bajo la hegemonía de las Casas señoriales de Saavedra, Baamonde y del Condado de Villaiba.

El Camino Real que de Lugo conduce a Villaiba a traer vida y ser cauce de cultura para una amplia zona de lo que hoy es el municipio de Begonte, La definitiva carretera nacional sería abierta en 1773 y a sus orillas

- Diecinueve parroquias comprende el municipio
- Millón y medio de pesetas invertido en pistas
- 8.000 metros cuadrados cedidos a Educación y Ciencia para el futuro colegio nacional

fueron surgiendo mesones y posadas, otros tantos puntos de "parada y fonda", que aún hoy perviven, y dieron lugar al surgimiento de edificaciones cercanas.

Aquí, en "la francesa" los franceses se establecieron durante sus incursiones de la invasión napoleónica, y aún quiere la tradición histórica que pretendieran profanar el santuario de Saavedra con sus caballos, sin que pudieran lograrlo. En el siglo XIX, lo más reseñable para Begonte fue, empero, el trazado del ferrocarril entre Madrid y La Coruña, con sus iniciales estación en Rabade y Baamonde.

Hagamos constar que Begonte como tal ayuntamiento fue reconocido por la ley de ayuntamientos de la reina María Cristina, siendo, a partir de entonces, su primer alcalde, Ramón Losada Montenegro.

En el municipio hay dos importantes localidades: Begonte y Baamonde. Esta, capitalidad del municipio, prácticamente en el centro; aquella, importante núcleo de comunicaciones, en un extremo del municipio, también enclavada en torno a la Nacional VI.

En 1965, Begonte fue designada capitalidad del arciprestazgo que, hasta entonces, había radicado en Trobo. Además de las 19 parroquias del municipio, comprende, en la actualidad las de Figara, en Guitiriz y Joibán en Villaiba.

### BEGONTE, HOY

Recientemente, Begonte, ha registrado un gran resurgir en dos importantes aspectos: cultural y socio-comunitario. Muchos factores han influido en tal resurgir, entre los que han de figurar en honoroso lugar, los desvelos de sus gentes rectores, los trabajos de todos los miembros de toda la comunidad begontina, el incansable trabajo del que los hombres mas destacados dieron y dan abundantes muestras. El ser aquel municipio zona de actuación del Instituto de Reforma y Desarrollo Agrario fue, asimismo, decisivo, factor para la promoción de toda la comarca mereced a las parcelaciones, construcción de una amplia red de caminos, y otras distintas obras. Pero dejemos las causas y pasemos a los hechos.

El núcleo vital del municipio viene a constituirlo el teleclub centro parroquial de la localidad. Por ello, allí hay que centrar las actividades. Porque, recientemente, el antiguo edificio social que era de planta baja de unos 125

m2. No sólo se amplió en su superficie a 220 m2, sino que se le dio otro piso, teniendo ahora, por tanto, una superficie total de 440 m2. Se dotó a la parte nueva de un sótano, donde está ubicada la maquinaria del belén electrónico. La obra mencionada se acercó, en su presupuesto total, a los tres millones de pesetas. Pero no hablemos de cifras, ya que serían demasiado elevadas las de los totales. Sigamos con los puros hechos.

### TERRENOS PARA ESCUELAS

Se ha adquirido un total de 16.000 metros cuadrados de terrenos, en las inmediaciones de la iglesia parroquial, mediante la aportación de los colaboradores de dicho centro cultural, de los cuales 9.000 han sido cedidos ya, mediante escritura pública, al Ministerio de Educación y Ciencia para instalar el futuro Colegio Nacional de Begonte en su primera etapa de E. G. B. El resto de los terrenos se destinará a la construcción de un campo de fútbol, y a futuras cesiones al mismo Ministerio para las instalaciones anejas a los colegios que fueran precisas.

### INSTALACIONES DEPORTIVAS

Aún cuando fueron iniciativas

diferentes, como todo es de Begonte, hagamos constar que la localidad cuenta con uno de los primeros clubs fluviales de la provincia, con unas excelentes instalaciones a orillas del río Ladra, cerradas, con varios servicios, y en los que el centro parroquial ha promovido la construcción de una pista polideportiva, con lo cual ambas sociedades o entidades quedan unidas, aún más de lo que ya estaban, por un vínculo común.

### REDES DE CAMINOS

En pleno centro de Begonte, con ayuda total de IRYDA pero a iniciativa del centro parroquial-teleclub, se construyeron los siguientes caminos (caminos que hubo que explicar, afirmar y asfaltar: —Camino de acceso a la iglesia partiendo de la nacional VI. —Camino al centro parroquial teleclub.

—Camino al cementerio parroquial.

—Camino de acceso al centro de iniciativas y turismo, desde la Nacional VI. El trazado total aproximado de dos kilómetros de pistas, sobrepasa, con mucho el millón y medio de pesetas.

Asimismo, en todo el término municipal, se proyectaron y reallizaron numerosos caminos cuya red viene a comunicar ampliamente toda la comarca, con un total de trazado de veintiséis kilómetros, caminos cuyo trazado puede apreciarse en el grabado que figura junto con este trabajo.

Todas estas obras forman parte del ayer más reciente de este municipio y capitalidad, que hacen resaltar su hoy. Pero aún resta un importante aspecto.

### LABOR CULTURAL

También el centro parroquial teleclub fue el núcleo cultural que promocionó el nombre de Begonte a través de la destacada labor de sus habitantes. Conferencias, semana cultural, teatro, cine-forum, cátedra ambulante, pregones de navidad, fueron sus diversas manifestaciones a través de los últimos años. El centro que nos ocupa colaborando en el grabado que figura junto con este trabajo, sigue colaborando con el Ministerio de Educación y Ciencia facilitándole sus locales para que en ellos pudieran impartirse las clases. Así, hoy la localidad cuenta con una graduación completa de la enseñanza, asisten a clases niños de otras localidades, resolviendo, por tanto, y en cuanto no se cuenten con instalaciones definitivas, el grave problema de la enseñanza en la localidad.

### EL BELEN

Pero, y esto motiva, en fin, este trabajo, todo ello parecería quedar incompleto, si Begonte no tuviera como tiene su mejor re-

(Pasa a la página siguiente)

# Suministros PARGUIÑA

Distribuidora de productos Pecuarios - Representaciones e Importación

PLANTA PILOTO

"GRANJA PARGUIÑA" - Teléfono: 39 03 08 - BEGONTE (Lugo)

Algunas de las marcas y patentes en representación - distribución para el Noroeste:

- |              |                       |
|--------------|-----------------------|
| ● CHORE-TIME | ● ROBBINS             |
| ● HY-LO      | ● REDDIS              |
| ● ARUAS      | ● PHAGOGENE           |
| ● PUIG       | ● QUIMICAMP           |
| ● I. B. O.   | ● ARAL                |
| ● HAF        | ● FABRICADOS PROPIOS  |
| ● HAMADA     | ● POLLITAS Y BROILERS |
| ● FAGROINSA  |                       |

Instalaciones automáticas y convencionales - Proyectos y montajes  
Eficientes Servicios Post-Venta con accesorios originales, tanto de marcas relacionadas como de cuantas hemos trabajado

# Suministros PARGUIÑA

c/. Hermanos Carro, 2 y 4

Teléfonos: 21 23 58 - 21 65 20

LUGO

## Su periódico...

EN GALICIA

EL IDEAL gallego

EN GRANADA, MALAGA, JAEN Y ALMERIA

IDEAL

EN EXTREMADURA

hoy

EN ALICANTE, MURCIA Y ALBACETE

La verdad

EN TODA ESPAÑA

ya



# Begonte, un pueblo hacia el futuro

# Mayor relieve y vistosidad del Belén de Begonte

**El Nacimiento tiene un ciclo de 12 minutos: día y noche, tormentas, lluvia, puesta de sol y amanecer y figuras que se mueven**

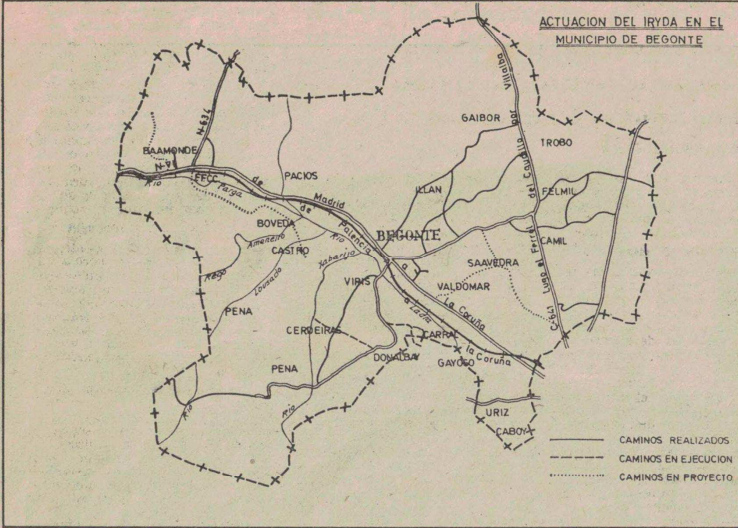

(Viene de la página anterior)  
 clamor (llamada) en una determinada fecha o época del año. Así, en Navidad, Begonte se transforma, se revitaliza aún más, emerge a la primera actualidad regional. La navidad comienza oficialmente con su pregón —que este año ha pronunciado Monseñor Araujo— y halla su continuación popular hasta mediado el mes de enero a través de su originalísimo Belén. Unas 20.000 personas visitaron el Belén durante las navidades de 1974, esperándose que ahora, en 1975, esta cifra se vea ampliamente superada. El belén, famoso en toda Galicia, ha sido sonorizado y ambientado electrónicamente merced al denodado trabajo de dos especialistas, desinteresados colaboradores en tal tarea. En él, se representan, mediante efectos luminícos y sonoros, las más diversas condiciones atmosféricas.

Los medios informativos regionales —incluida TVE— se han hecho repetidamente eco de la importancia y trascendencia de este belén begontino, famoso regionalmente. Begonte es, gracias a él, el centro belenístico de toda la región gallega, ya que es, sin duda alguna, una de las más destacadas muestras que, en este aspecto, se produce en Galicia.

**HOY Y MAÑANA**

El hoy, finales de 1975, nos encuentra en un periodo relevante del quehacer anual begontino. Su belén sigue atrayendo innumerables visitantes de toda la región; el pueblo ha sintonizado ampliamente con el quehacer del centro parroquial-teleclub y se ha organizado para ser adecuado marco del singular belén.  
 Pero el mañana está ahí, a días, meses, o pocos años vista. Begonte quizás precisará centros

de trabajo, industrias de transformación de productos del campo, o cualquier otro medio de promoción económica, pero ha logrado ya algo que innumerables comunidades todavía tienen que formar: Una base cultural y comunitaria, una promoción de infraestructura cultural y social. Buen trabajo el que aquí se ha realizado. Puede que la tarea siga siendo aún muy dilatada, que lo hecho no sea más que un primer paso, que la labor realizada sea solamente un acicate para los begontinos a seguir laborando. Y ojalá que sea así. Pero si pueblos hay en la provincia de Lugo que tocan ese intangible futuro con la yema de sus dedos, Begonte está haciendo sonar en su imaginaria portada aldabonazo tras aldabonazo.

Julio GIZ RAMIL

Como en años anteriores, acudimos a la cita de Begonte.

El motivo de la visita es ver de nuevo el Belén, que año tras año, acapara la atención de multitud de personas.

A fin de conocer nuevos detalles y aspectos de esta obra de Paz, entrevistamos a uno de los más directos realizadores y colaboradores del mismo: Don José Rodríguez Varela.

—¿Novedades que se incorporan al Belén de este año?

—Pues sí, efectivamente, se efectuaron, o mejor dicho se introdujeron nuevos aspectos parciales en el Belén, tales como que algunas de las figuras de que consta el mismo adquirieron movimiento, dándole un mayor relieve y vistosidad.

—Para efectuar estas innovaciones ¿fue necesario hacer muchas reformas?

—Aunque inicialmente las novedades que se introdujeron parecen simples, en cuanto al conjunto, debido a que los programas eléctricos de que disponíamos estaban agotados, hubo la necesidad de plantearlos nuevamente, con la consiguiente reforma casi total.

—Amigo Varela: sabemos de la gran labor que tanto D. José —cura párroco de Begonte— como tú y muchas otras personas, estáis haciendo por esta obra, y yo te pregunto: con ello ¿se logra algo positivo?, y de ser así, ¿qué resultados habéis conseguido?

—En primer lugar, te diré que cuando acometimos el desarrollo de la idea que nos había surgido del Belén a D. José y a mí, no pensamos si los resultados de hermandad y amor que pudiera traer el Belén fuesen pequeños o grandes. Nosotros sólo pensamos que en el mundo actual, lleno de prisas, angustias y casi deshumanizado, el Belén podría servir de amor, de ayuda a una mejor convivencia cristiana, o al menos de un poco de unión de aquellos que

lo visitasen, y de una forma especial para dar a entender, no sólo a nuestros paisanos de Begonte, sino también a todos los demás, que querer es hacer y lograr.

Por otra parte nuestras aldeas y nuestros municipios parece que envejecen, que se quedan solos, y por eso a nosotros se nos ocurrió el Belén, que por estas fechas llena de interés y entusiasmo a todos aquellos vecinos que viven en el Municipio, dándonos la impresión de que al ver concurrir tantos visitantes se sienten orgullosos, lo que nos hace pensar, que si en otros aspectos de la vida cotidiana y del trabajo, se fuesen cubriendo vacíos, ese orgullo y amor a las cosas sería la base de una mayor iniciativa e interés por parte de todos, y que tanto necesita nuestra Galicia.

—Volviendo a mi pregunta inicial del Belén, quisiera que me concretases, o al menos me recordases, qué aspectos principales recoge este año el mismo:

—La duración es de 12 minutos y va desarrollándose entre el día y la noche, encerrando en este espacio de tiempo tormentas, lluvias, puestas de sol, amanecer y desde el molino que se mueve, hasta el pastor que regresa con su ganado, pasando por el herrero que trabaja, así como todas las demás labores que en aquella época se realizaban —todo ello con movimiento— completan el ciclo de este Belén.

—Alguna cosa más tienes que añadir?

Únicamente invitar a todas las personas que puedan desplazarse a Begonte, para que visiten el Belén, y creo que en cuanto, al aspecto mecánico del mismo no les defraudará, teniendo en cuenta que todo lo que se hizo fue y es de artesanía y efectuado después de horas de trabajo, cuando uno ya se encuentra fatigado.

Y por lo que se refiere a su significado no tengo yo autoridad ni palabras para expresarlo, únicamente decir que es amor y paz.

# Eduardo Nó Fernández

## CONTRATISTA

# OBRAS PUBLICAS

## OFICINAS

Benito Blanco Rajoy, 8 - 2.º - D

Teléfonos: 25 09 50 - 25 97 00

LA CORUÑA

Bolaño Rivadeneira, 5 - 2.º - Izada.

Teléfono: 21 32 15

LUGO



# "El centro parroquial lo es todo para Begonte"

## ● "LA JUVENTUD TIENE PROBLEMAS QUE MOTIVAN SU EMIGRACION"

(Charla con el cura párroco, don José Domínguez Guizán)

En estas fechas del año se hace imposible hablar de Begonte sin conocer la opinión de su cura párroco, don José Domínguez Guizán, a quien concedemos la palabra para que nos explique que significa para Begonte el Centro Parroquial-Teleclub Comarcal.

—Pienso que lo significa todo, porque lo que hoy es Begonte, al Centro-Teleclub se lo debe. Y digo esto, no cerrándole en un círculo reducido a nivel parroquia, sino en un sentido amplio, a nivel de zona o municipio. Como centro geográfico que es, era necesario dotarlo de un local capaz y acogedor al que pudieran concurrir nuestros campesinos y nuestros jóvenes y así poder disfrutar de un sano esparcimiento y de un bien merecido descanso.

Pero, esto sería una cosa muy poco importante si no pretendiéramos un fin más noble: Intentar formarlos humana y culturalmente, de acuerdo con las exigencias del mundo actual. Si a todos se nos pide cada día más, el mundo rural no queda dispensado de esta exigencia. Este Centro comenzó siendo muy poca cosa.

Eramos conscientes de que se necesitaba más y de ahí que nos embarcáramos en esta obra que constituye un orgullo de todos.

### UN NUEVO COLEGIO

—¿Cuándo se inauguró?

—Hace ahora un año la inauguramos, desmantelada de todo. Este año ya la ofrecemos provista de todo lo necesario y como Centro de Enseñanza General Básica, de segunda etapa. Gracias a esta salida de emergencia, se ha pasado de una Agrupación Escolar a la creación de un Colegio Nacional Comarcal Mixto.

Por si esto fuera poco, se hizo una donación de los terrenos necesarios para la construcción del nuevo Colegio. Tenemos terrenos para una posible ampliación, por si fuera necesaria, y terrenos para campo de deportes.

Después de todo lo dicho, creo que no hay lugar a duda de que el Centro Parroquial - Teleclub significa todo para Begonte.

—¿Cree que Begonte es una localidad con capacidad humana para obtener un auténtico progreso cultural?

—Y tanto que lo creo; de lo contrario no andaría metido en tanto jaleo. Pero aunque lo creo, no lo veo muy fácil de momento. Hay que encontrar gente entregada y responsable, lo cual no es nada sencillo. Lo que puedo certificar es que hay interés, tanto por parte de algunos padres como por parte de chicos y chicas. Están convencidos que es algo necesario.

—¿Encuentra colaboración?

—Esto ya es harina de otro saco. Alguna sí, pero poca. Veo que en esto se va tomando conciencia y la responsabilidad va en aumento.

### LA JUVENTUD Y SUS PROBLEMAS

—¿Cuáles son los problemas que tiene la juventud en Begonte?

—El problema de la juventud en este término municipal podía resumirse en pocas palabras, por cuanto es un problema que afecta al 90 por 100 de los municipios rurales de Galicia.

—Se aprecia un total dominio de la gente mayor en las explotaciones, y mientras no se produzca una incorporación de los jóvenes a las explotaciones agro-



Centro parroquial-teleclub comarcal de Begonte, construido con aportación parroquial y ayudas de algunos organismos provinciales.

pecuarias, el aliciente es nulo, y por tanto deciden emigrar. Por otra parte su preparación profesional no está a niveles deseables para enfrentarse con la problemática que esa emigración genera. De ahí que haga falta, como decía antes, una mayor atención a la formación de estos jóvenes, tanto desde el punto de vista profesional como general.

Se aprecia una absoluta falta de formación permanente en adultos, lo que va en detrimento de un mayor nivel cultural de la población. Si a toda esta problemática añadimos que la juventud no tiene centros de sano esparcimiento en esta zona, es fácil intuir cuáles son los principales problemas que les vienen afectando. Estamos trabajando activamente para paliarlos, pero somos cons-

cientes de que nuestras posibilidades son muy limitadas ante la trascendencia de la situación. Ahora mismo estamos haciendo gestiones con ciertos organismos para dotar a la zona de centros de formación profesional y de adultos, para saciar en parte algunas de las inquietudes que en este sentido hay en Begonte.

—¿Cuántos jóvenes hay en Begonte en edad adecuada para encomendarles la responsabilidad de las explotaciones agrícolas, evitando así la emigración?

—Es muy difícil contestar a esa pregunta, porque solamente en la zona se puede calcular en un diez por ciento como máximo el número de personas que estarían decididas a cambiar el rumbo de las explotaciones. Entonces, con este bajo índice de mentalidad de

cambio, solamente se sabe que la juventud ha emigrado, pero difícilmente se podrá intuir qué jóvenes estarían dispuestas a quedarse o a retornar al campo, si se diera el caso contrario.

### LA COLABORACION DE TODOS

Por último, don José Domínguez Guizán termina diciéndonos que le agradecería dar las gracias a todos los que siendo del pueblo o de otras localidades, han colaborado estrechamente con el Centro Parroquial para hacerlo realidad. Puede estar seguro que el agradecimiento mío personal y el de todo el pueblo, es enorme, ya que de otra forma sabemos que nuestra promoción se produciría, pero mucho más lentamente. Se comprenderá así el por qué de nuestro agradecimiento. S

# TELELUGO

TELEVISORES, en color y blanco y negro

LAVADORAS de importación y nacionales, AEG

LAVAPLATOS, AEG

FRIGORIFICOS, AEG

COCINAS, AEG

LA MAS AMPLIA GAMA DE PEQUEÑOS ELECTRODOMESTICOS:

ASPIRADORES, PLANCHAS, MOLINOS DE CAFE, TRANSISTORES, TOCADISCOS, TOSTADORES, CORTA FIAMBRES, BATIDORAS, LIQUADORAS, SECADORES DE PELO, YOGURTERAS, MANTAS ELECTRICAS, ESTUFAS Y PLACAS SOLARES ELECTRICAS, PLANCHAS ELECTRICAS, ETC...

LO ENCONTRARA A PRECIOS INMEJORABLES EN

# TELELUGO

BOLAÑO RIVADENEIRA, núm. 14

Teléfonos: 21 57 80 - 21 57 79

LUGO